BÖRS TJÄNAREN

VÄRLDSMARKNADEN **UPDATE** | Marknadsbrev

VM-UPDATE

Råvaror
Valutor
Index
Världsmarknaden
Large Cap
Mid Cap
Small Cap
USA-aktier

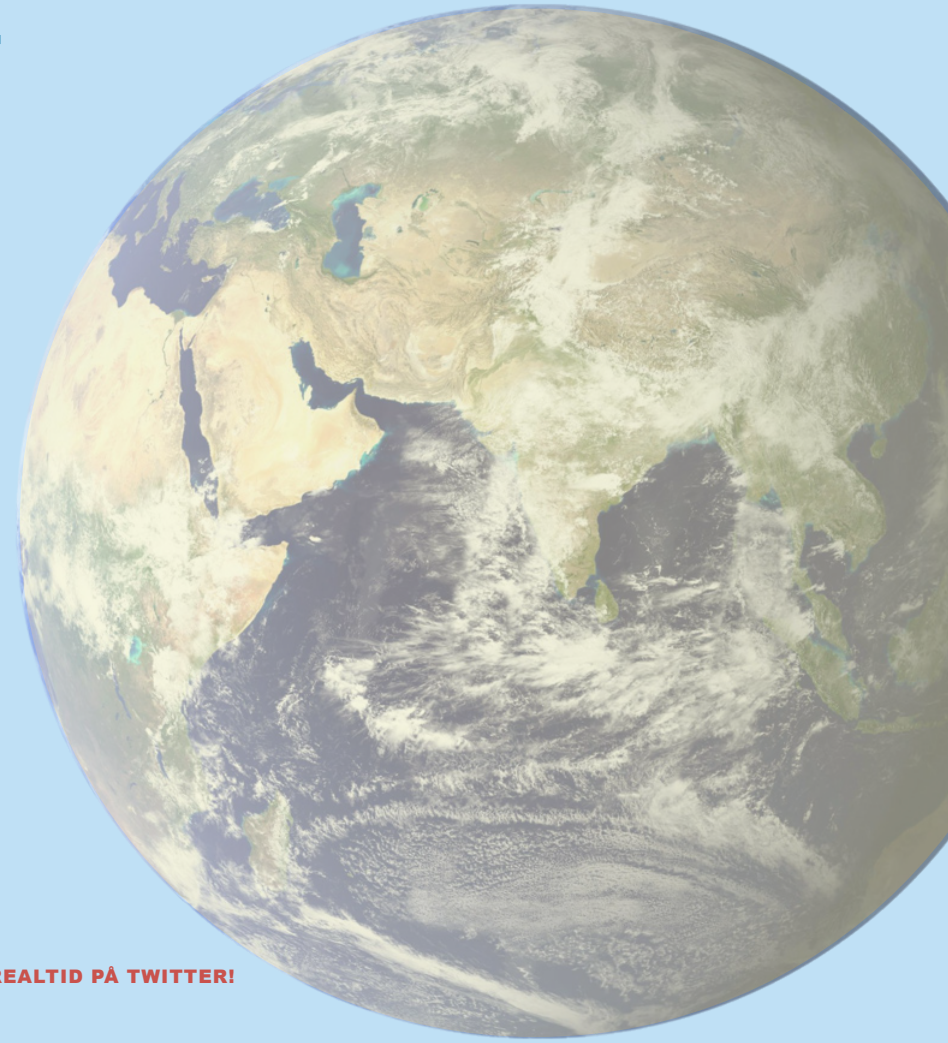

➜ DU VET VÄL ATT DU KAN FÖLJA BÖRSTJÄNAREN I REALTID PÅ TWITTER!

© Börstjänaren 2013

DAGSGRAF

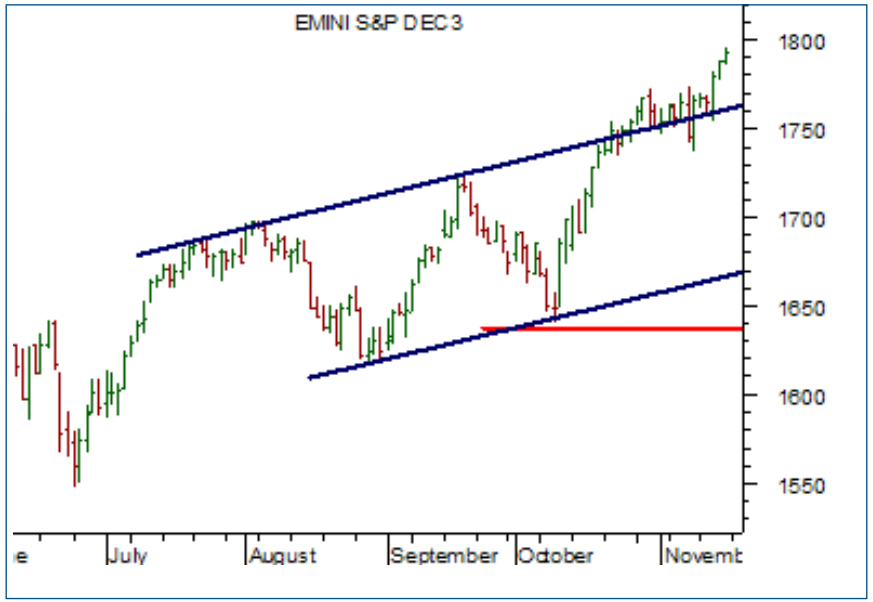

Charts courtesy of MetaStock

Tillgång:	S&P 500	**1-6 mån:**	Köpzon
Slutsats:	Behåll köpta, köp ev. rekyl ned	**6-12 mån:**	Köpzon

Blanka inte S&P 500!

S&P 500 noteras vid en ny högre topp i en stigande trend som växer sig starkare och starkare. Detta är inte en marknad att blanka, sälja mot trenden i ett försök att tjäna på nedgång. Den dagen säljarna tar över kommer vi att få gott om säljsättupper att agera på. Just nu ligger de bästa oddsen på köp.

Men köp i indexet innebär mycket dålig tajming, då kursern är kraftigt överköpt. Överköpt betyder inte läge för rekyl ned, utan bara att det gått upp lite för mycket på kort tid för att nya köp skall vara aktuella.

Det blir svårt att få till en bra risk/reward-kvot med ett köp på överköpta nivåer, eftersom stoppen måste placeras långt från entrénivån för att den inte skall bli träffad i onödan under en vanlig rekyl ned mot trenden. Det är när vi får en dipp som köp blir intressant för dem som missat köptåget men även för dem som vill öka på redan köpta positioner.

DAGSGRAF

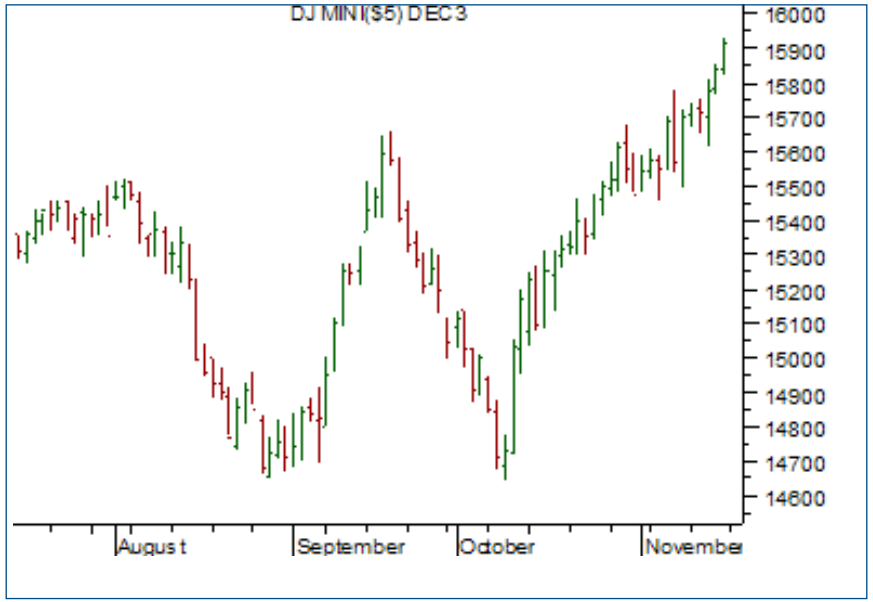

Charts courtesy of MetaStock

Tillgång:	Dow Jones	**1-6 mån:**	Köpzon
Slutsats:	Behåll köpta, köp ev. rekyl ned	**6-12 mån:**	Köpzon

Ombytta roller, Dow Jones tar täten

De senaste månaderna har Nasdaq 100 uppvisat en relativ styrka samtidigt som Dow Jones halkade efter och hade svårt att hänga med. Nu är det ombytta roller, Nasdaq 100 ligger steget efter och Dow Jones rusar.

Det får ses som ett styrketecken i trenden eftersom uppgången bygger på att de större bolagen stiger. En trend där bara mindre bolag når nya höjder är inte lika stark, eftersom det krävs mindre köpkraft för att dessa skall nå högre toppar.

Köp i Dow Jones är dock inte att tänka på, eftersom kursen noteras på kraftigt överköpta nivåer. Först vid en dipp får trendföljare chansen att komma in på fördelaktiga nivåer.

DAGSGRAF

Charts courtesy of MetaStock

Tillgång:	Guld	**1-6 mån:**	Neutral
Slutsats:	Sälj blankt	**6-12 mån:**	Neutral

Guldet tajmat och klart för blankning

Det går nu bra att sälja guldet blankt på 4-6 månader sikt med stöd från ett tekniskt utbrott. Pilarna i grafen ovan visar två sättupper för blankning i samband med brott av tidigare botten.

Detta är en sättupp i början av en trend, en ganska osäker signal men den möjliga utdelningen om utbrottet ned i början på en trend är så stor att det är värt att ta en kort position. Eftersom köparna tappat greppet och säljarna nu styr på kort sikt är köp inte att tänka på.

Är utbrottet ned falskt kommer vi få köpsättupper längre fram, möjligen till ett högre pris men i sådant fall med mycket bättre odds än idag.

Fallhöjden i guldet är hög, det finns potential för en negativ trend ända ned till $1000.

DAGSGRAF

Charts courtesy of MetaStock

Tillgång:	Silver	**1-6 mån:**	Neutral
Slutsats:	Trejda utbrott	**6-12 mån:**	Neutral

Blankt silver

För att vi skall kunna ta ut en klar och tydlig trend i silver behöver vi se noteringar under sommarens lägsta eller över toppen från månadsskiftet augusti/september. Men redan nu kan man börja trejda silver på kort sikt.

Då gäller en blankning baserat på utbrott från en tajt handelsregion, se den röda linjen i grafen ovan.

Om utbrottet ned är falskt gäller starkt köp om köparna orkar ta kursen upp över den gröna linjen. Ett utbrott åt motsatt håll efter en falsk rörelse är de mest intressanta sättupperna att trejda utbrott på. Man gör då ett lappkast, dvs. exit på den korta positionen och mera köp därtill.

Att försöka gissa åt vilket håll guld och silver kommer att gå lämnar vi åt analytikerna. Vårt mål som trejdare är att tjäna pengar, inte att ha rätt.

DAGSGRAF

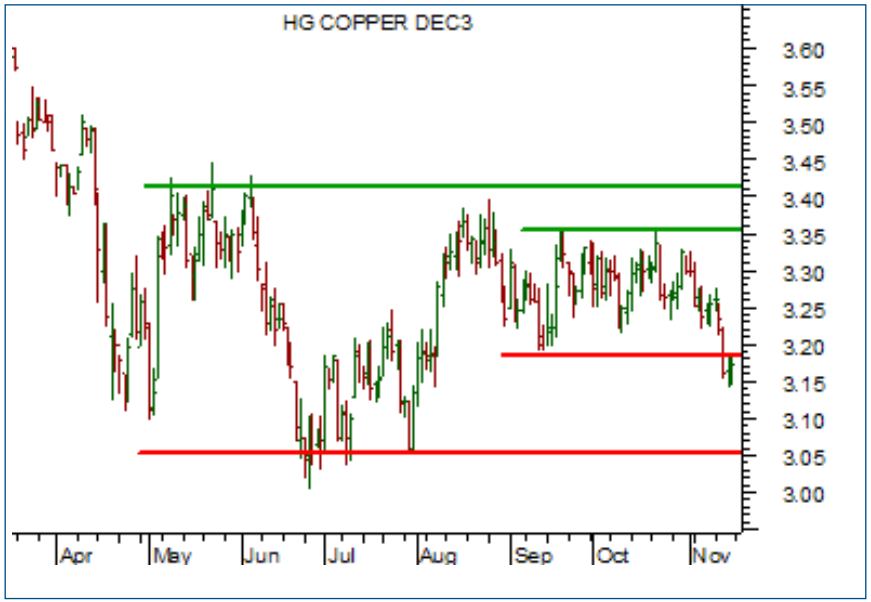

Charts courtesy of MetaStock

Tillgång:	Koppar	**1-6 mån:**	Neutral
Slutsats:	Sälj ev. rekyl	**6-12 mån:**	Neutral

Läge att trejda blankt i koppar

För några veckor sedan konstaterade vi att koppar var den mest intressanta råvaran att trejda just nu, eftersom ingenting hände. Det var då läge att placera ut köp- och säljorder i ett försök att fånga nästa trend, på kort eller lång sikt.

Nu bör kortsiktiga handlare vara instoppade i blankade positioner (när den övre röda linjen i grafen ovan passerades). Vill man vara på den säkra sidan inväntar man ett brott av den undre röda linjen, under denna är det fritt från närliggande stöd och därmed upplagt för fritt fall.

Köp och återköp av blankade positioner gäller om de gröna linjerna passeras. Den övre gröna linjen om man är långsiktig och den lägre om man är kortsiktig.

DAGSGRAF

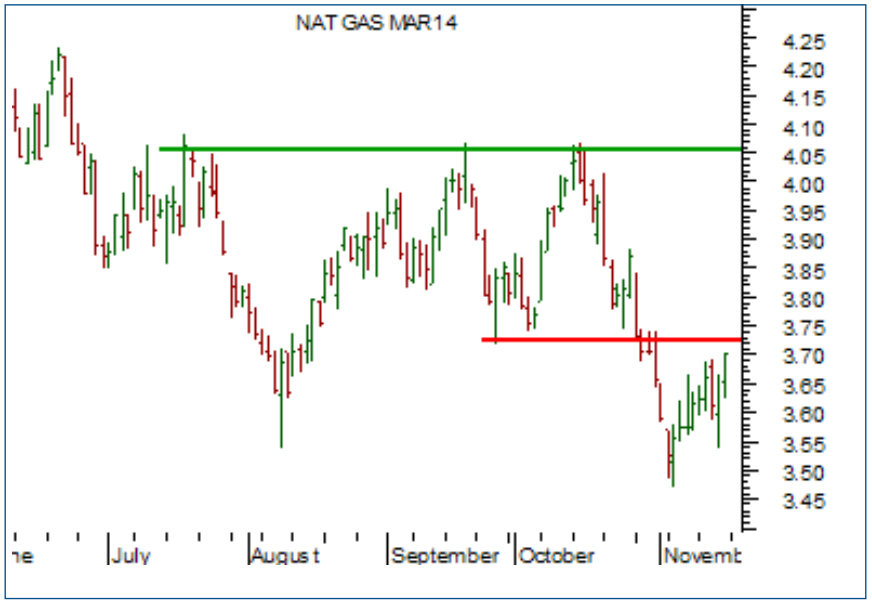

Charts courtesy of MetaStock

Tillgång:	Naturgas	**1-6 mån:**	Säljzon
Slutsats:	Sälj blankt!	**6-12 mån:**	Säljzon

Sälj naturgas blankt

Naturgas kan blankas direkt på dagens nivå. Det tekniska läget är en rekyl upp mot en starkt fallande trend. Vi har nyligen haft en ny lägre botten och då gäller sälj styrka dvs. rekyler upp.

Hur kraftig uppgången blir innan det åter kan tänkas vända ned är omöjligt att försöka sia om. Vi vet bara att så länge vi har en rekyl upp mot en fallande trend är det blankningar som är att föredra.

Om köparna är så starka att vi får en högre topp i rekylen upp, är det dags att stänga korta positioner för att istället köpa, gå lång på utbrott.

Förslagsvis kan man sälja en del nu och en del lite högre upp om rekylen fortsätter lite till.

DAGSGRAF

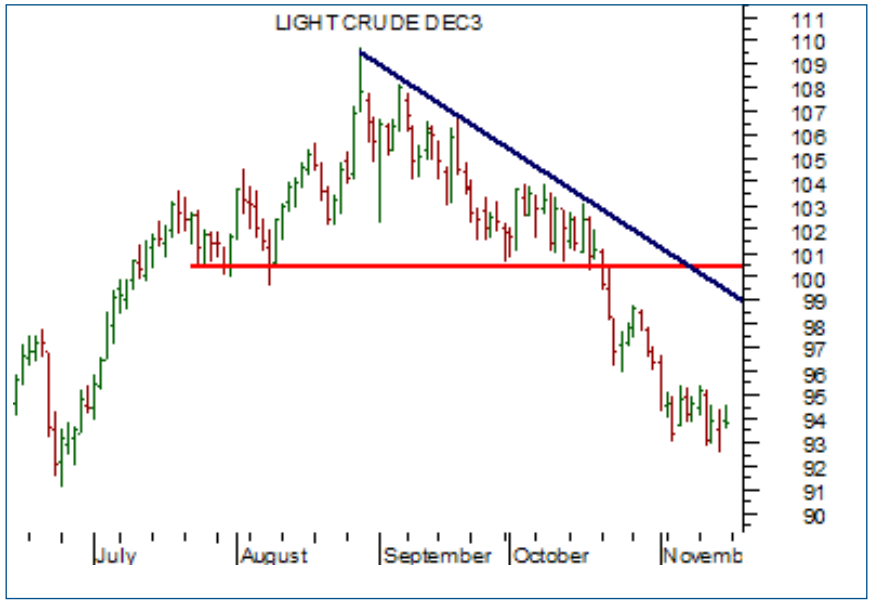

Charts courtesy of MetaStock

Tillgång:	WTI-olja	**1-6 mån:**	Säljzon
Slutsats:	Behåll sålda, sälj ev. rekyl upp	**6-12 mån:**	Säljzon

Svårlyft olja

Oljan har svårt att lyfta. Säljarna har kopplat ett stadigt grepp och pris-trenden är nu fallande. Lägre lägsta och lägre högsta varnar för köp och ger oss istället möjligheten att sälja blankt med den negativa trenden.

Tajmingen för blankning kan anses god om vi skulle få en träff av den fallande trendlinjen i grafen ovan.

Inunder dagens noteringar har vi gott om starka stöd, så man skall inte förvänta sig allt för mycket men det är inget fel att snegla mot $50 som mål för nedgången.

VIP-KLUBBEN
Nu kör vi igång igen!

DAGSGRAF

Charts courtesy of MetaStock

Tillgång:	Moberg Pharma	**1-6 mån:**	Säljzon
Slutsats:	Sälj ev. rekyl upp	**6-12 mån:**	Säljzon

Smärta i Moberg Pharma (Small Cap)

Läkemedelsföretaget Moberg Pharma leverade nyligen en rapport som inte tycks ha fallit investerare på läppen. Vi har sett ett distinkt brott av en viktig teknisk stödnivå och en momentumrörelse ned till en lägre botten. Det är alltså dags att dra på sig blankarbyxorna.
Kursen rekylerar just nu upp mot den starkt fallande trenden under avtagande volym, precis vad vi vill se när vi säljer blankt med trenden. Entré görs förslagsvis vid ett test av den undre fallande trendlinjen alternativt vid ett återtest av utbrottsnivån. Eftersom det aldrig går att säga när kursen vänder ned igen kan man välja att göra entré i omgångar med ett par mindre positioner, tex. med en del vid den undre trendlinjen och den andra delen vid utbrottsnivån, om kursen skulle fortsätta upp.
Den naturliga nödutgången ligger över tidigare topp, vid grön linje, dit avståndet kan bli stort. Ett alternativ är att använda en stopploss baserad på ATR (kursens dagliga snittrörelse), tex. 2xATR från entrénivån.

Närmaste stöd hittar vi kring 24 kr och därefter kan vi sikta så pass lågt som 15 kr.

DAGSGRAF

Charts courtesy of MetaStock

Tillgång:	Loomis	**1-6 mån:**	Säljzon
Slutsats:	Behåll köpta och köp ev. rekyl.	**6-12 mån:**	Neutral

Snabba cash i Loomis (Mid Cap)

Kontanthanteraren Loomis har haft en fantastisk resa på på börsen de senaste åren och bara under det senaste halvåret har kursen stigit med 20%. Trenden kan mycket väl fortsätta ett tag till, trendlinjerna pekar rakt upp, det är fritt från motstånd ovanför den senaste toppen och köparna är ivriga.

Vi såg nyligen noteringar vid taket i den stigande trendkanalen, så tajmingen för köp är usel. Den optimala nivån för köp ligger vid den undre stigande trendlinjen. Alternativt kan man använda sig av ett system som t.ex. BT-kanalen för att tajma entré.

Skulle kursen vända ned är fallhöjden hög, så det gäller att vara på sin vakt. En första indikation på en svalare trend skulle vara ett brott av den undre stigande trendlinjen. En andra indikation får vi vid ett misslyckat försök att ta ut tidigare topp. Men det är först om vi får en lägre lägsta, dvs. noteringar under tidigare rekylbotten vid den röda linjen, som dagstrenden skiftar till fallande. Då är det dags att casha in och sälja blankt.

DAGSGRAF

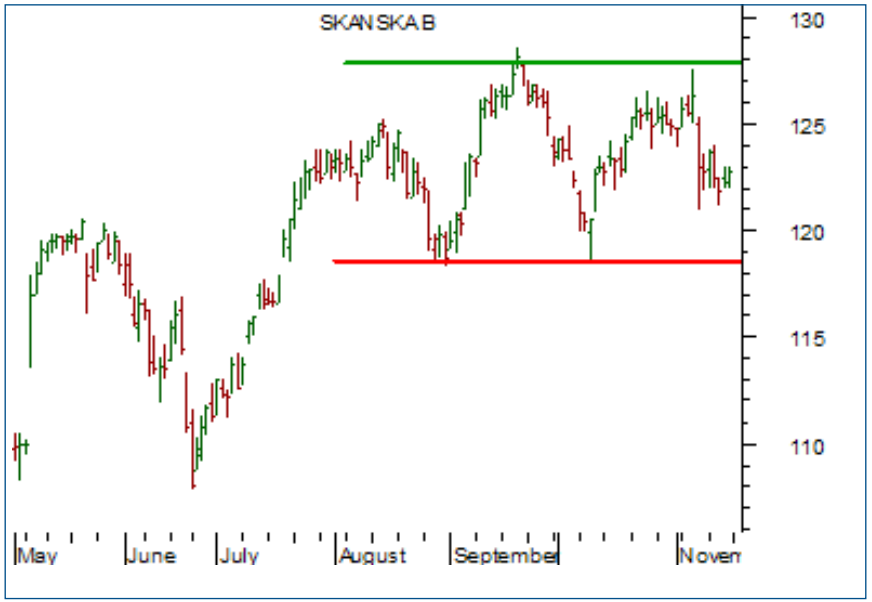

Charts courtesy of MetaStock

Tillgång:	Skanska	**1-6 mån:**	Neutral
Slutsats:	Trejda utbrott	**6-12 mån:**	Neutral

Bygg position i Skanska vid utbrott

Den stigande dagstrenden i Skanska har tappat fart och den ljumma delårsapporten som presenterades i förra veckan bidrog inte till att höja stämningen i byggbolaget. Kursen konsolider för närvarande i ingemansland mellan horisontella stöd- och motståndsområden och vi kan då använda utbrottsstrategier för att komma in i position när det börjar röra på sig.

Nyligen såg vi ett misslyckat försök att ta ut en tidigare topp, en formation som skulle kunna visa sig vara en toppformation. Men det är först om vi får en lägre lägsta, dvs noteringar under den röda linjen, som vi får ett klassiskt trendskifte. Dagstrenden skiftar då till negativ och vi kan sälja blankt vid utbrottet.

Om vi istället får noteringar över tidigare toppar, grön linje i grafen, bekräftas dagstrenden som stigande och då kan vi köpa vid utbrottet eftersom motståndet har testats två gånger. På nedsidan siktar vi i första hand mot 108 kr och på uppsidan gäller 138 kr.

Ansvarsfriskrivning

Morningbriefing Börstjänaren AB frånsäger sig allt ansvar för direkt eller indirekt förlust eller skada av vad slag det vara må, som grundar sig på användandet av information från Börstjänarens webbplats eller nyhetsbrev.

Informationen på Börstjänaren och Världsmarknaden Update tar inte hänsyn till någon specifik mottagares särskilda investeringsmål, ekonomiska situation eller behov.

Informationen är inte att betrakta som en personlig rekommendation eller ett investeringsråd.

Varje investeringsbeslut fattas självständigt av användaren och på dennes eget ansvar.

Investeringar i finansiella instrument är förknippade med risk och en investering kan både öka och minska i värde eller komma att bli värdelös.

Historisk avkastning är ingen garanti för framtida avkastning.